朝鮮日報
朝刊
本紙夕刊十頁
編輯兼發行人 方應謨
印刷人 [illegible]
發行所 京城府太平通一丁目 株式會社朝鮮日報社

社說

緊急한勞働立法
頻發하는 鑛山事故에 鑑하야

一

本社會寧支局 電話에 依하면 十五日遊仙炭坑에서 勞働하든 二百餘夫는 坑口의 崩壞와 同時에 火藥의 發火로 一時는 全部生埋되엇다가 百六十一名은 即時救出되고 남어지 三十九名中二十六名은 벌서 絶命한것이 判明되엇다는바 남어지 十三名도 大槪는 救出의 希望이 업다한다 二百餘名이 生埋되엇다가 百六十餘名이 救出되엇것만 하야도 不幸中多幸이지만、四十名 生命이 一時에 慘死되엇다는것은 적은일이 아니다。그것도 大自然의不可抗力에 依햇다면 또 다시말할餘裕가 업것지만 經營者의不注意、又는 設備의不完全에 依하야 이런 悲劇이 생겻다면 그것은 容許할수업는 일일것이다。아즉 그 原因과 責任의 所在에 對해서는 何等 報道가 업고、그殉職者에 對한 會社側의 態度如何도 알길이 업지만 오즉 遊仙炭坑에 그치지 안코、이가튼 鑛山事件은 最近 急激히 增加하얏스므로 이의 對策은 實로 緊急事라 하것다。

二

鑛山勞働者에 그치지 안코 朝鮮에는 漸次 勞働者問題는 多事하라한다。滿洲事變以後 인플레政策과 朝鮮의 工業化는 朝鮮으로하야금 실커나 조커나間에 勞働問題를 이르키지 아니치못하게한다。永登浦、仁川、光州等地를 中心한 紡織業의 擴張及 新設、長項、新義州、元山等地를 中心한 精鍊會社의 新設、新義州王子製紙會社의 擴張、淸津等地를 中心한 製油會社의 新設、事業을 中心한 日本電力聯盟의 進出等은 이것을 說明하지안는가。

그리고 交通、運輸의 發達에 따라 이에 從業하는 勞働者가 一層 增加하는同時에 鑛山、工場、海上、陸上의 區別이 업시 勞働者의問題가 一層 重要性을 띨것은 想像키不難한 일이다。

三

當局에서는 昨年以來 工場法實施의 必要를 感하고 이미 草案에 着手하얏다 하거니와 現在에 잇서서는 오즉 工場法에 限하지안코 一般 勞働者의 保護政策이 必要하게되엇슴이 우에 論한바와 갓다。

十六歲以下 六十歲以上의 男女에게 勞働에 從事치 말게하며、深夜及 鑛山에 잇서서는 婦人의 勞働을 禁止하며 一日八時間以上의 勞働을 强制치말며 勞働者의 團結權과 團結契約權을 認定하고、婦人의 産前産後 三週間과 月數回의 公休를 認定하고、殉職한 勞働者에 對한 會社當局의 適當한 保護、退職時의 手當은 勞働法으로서 最少限度의 要求다。

四

世上에서는 往往히 勞働法을 一種의 形式에 不過하다하야 그效果를 無視하라는 傾向이 잇스며 甚하면 勞働立法의 不必要及 時期尙早를 論하는 이도 잇스나 모다 認識錯誤이다。何故오하면 아무리 工場、鑛山의 經營者가 好意를 가젓다 할지라도 法令으로서 定하지 안코면 他人의 압흔것을 痛感하기 困難하며、또 朝鮮의 事情은 이미 先進國의 뒤를 따라가는 過程에 잇스니 勞働立法은 極히 必要하다。이미 不完全하나마 農地令을 發布하야 小作立法에 着手한 當局이니 速하야 勞働立法도 實施할것이다。

共産軍에依한打擊 東北軍으로補充
汪氏의 貴州、雲南地盤獲得計畫도 牽制
張學良招電한蔣氏意圖

【漢口十六日發聯合】武昌行營主任張學良氏는 十四日重慶經由飛行機로貴陽에 飛來하얏다 張學良의貴陽行은 蔣介石氏의命令에依한것으로蔣介石氏는 다시共産軍과의戰鬪에依하야 大打擊을受한 此等軍隊補充을 舊東北軍에依하야行하기로決定하고 張學良과協議코저 以電招來한것이다 그리고蔣介石氏는이로서는압헤혹 인張學良의實勢力을 減殺하고또 張發奎를中心으로 貴州雲南兩省의地盤獲得計畫을 進行하고잇는 汪精衛의運動에大打擊을 與하려는意圖이다 (寫眞은蔣介石氏)

有吉公使 汪精衛氏訪問

【電通南京十五日發】有吉公使는 十五日午後二時四十五分着列車로 南京着同四時鐵道部官舍에 汪精衛氏를訪問하고 二時間동안會談을行하엿다 有吉公使는먼저 二十日歸國하기로決定하엿다는旨의人事를述한後

一、最近又復輸入貨物原産國標記條令實施說이 傳하는데右에對하야日本은反對이다

一、排日取締는全國的으로보아아직不充分하다고認定하므로다시이徹底化를圖하도록中央의訓令을 내어주기바란다

一、國際借款問題그後의狀況如何라고質問한데對하야 汪精衛氏는

一、原産國標記條令問題는 最近實施하지는안흘줄안다

一、排日取締는 充分勵行하도록努力하겟다

一、英國의二千萬磅借款或은크레디트說은 全然根據업는말이다

라고答하고 速히親善의實을擧할수잇도록 貴公使가斡旋해주기를 期待한다는旨를述하고 同六時會見을終了하엿다 그리고汪精衛氏는同八時半外交部에 有吉公使를 招請하고送別晩餐會를 開하엿다 十六日夜는 有吉公使가 汪氏를 總領事官邸에 招請하고 同樣晩餐會를 開催 그리고 同夜十時公使는南京發歸國할豫定이다

단치히自由市 比例代表議席分布

【電通단치히十五日發】단치히自由市上院選擧의結果에依한同議會의比例代表議席分布는左와如히發表되엿다

나치스 四十三名 社會黨 十二名 中央黨 十名 共産黨 二名 國民黨 三名 波蘭人 二名 計七十二名

外國銀行團의□□ 銀安定協力稱頌
滿洲事變爾來日本記者會見拒否든 宋子文氏記者團初引見

【上海十六日發聯合】宋子文氏는 滿洲事變以來對絶로 日本人記者와의會見을 拒否하여왓는데 十六日正午부터 中央銀行董事長의資格으로 日本人記者團을引見하야左와如히語하얏다

余는中央銀行의 董事長으로今回外國銀行團의銀市場安定救濟協力을 口約바든것을衷心으로感謝하고잇는데 銀問題에對하야는外國銀行團과 自國銀行側과共通利害가一致하고잇다 今後에더욱 雙方隔意업는討議에依하야 以上의事實을再認識하고同時에 實際施設에對하야協力을約束한터이다 外國銀行團의道義的支持로 漸次本問題에對하야도 前途를樂觀할수잇다고確信하고잇다

히틀러總統誕生 祝賀式典 大大的으로擧行

【伯林十五日發聯合】지금榮華를누리는獨裁宰相히틀러總統이『인』湖畔에呱呱의聲을發한때로부터四十七年來四月二十日은第四十八回誕辰에當하므로 獨逸全國을擧하야大大的祝賀式典을擧行하기로하고또同時에再軍備를 强調하기爲하야新히新鋭軍用機九臺를建造하야 히틀러總統卒軍隊를組織하야 誕生을祝하고히틀러總統에게贈呈하기로되어 目下突擊隊가中心이되어建設資金募集에熱中하고잇다

調査局長官은 一般에서巨頭援擢

【東京電話聯合】內閣審議會設置에伴한人選中가장重要視되고各方面에서 注目되고잇는 內閣調査局長官에對하야는 有能最適의人物을選定코저 各閣僚는各其이人選에腐心하고잇는데 十六日岡田首相은 町田、床次兩相과의會見에서도이問題에對하야 懇談한結果調査局의 官僚化의非難을避하고도期待以上의 人物을選任키爲하야서도 一部에傳하는바와가치現職에서 拔擢하는것은絶對로此를避하고 極力一般에서人物을 求하것다는意見이 强하여진模樣이다

『歐洲問題解決은 歐羅巴各國間에』
海軍問題에對한蘇獨招請 外務省當局意見發表

【東京電話聯合】英國政府가 蘇聯邦及獨逸政府에對하야 招請狀을 發한것은既報와如하거니와右에對하야 外務當局은十六日正午非公式으로 如左한意向을發表하엿다

英國海軍當局談의 內容에對해서는 아직公報에接하지아니하엿는데 獨逸이海軍建設을企圖하고잇는것은 히틀러總統싸이먼外相의會見에서 明白한바이다 이에對하야 英國이어떠한處置에出할것은 豫想되는바이나그러나 스트레자會議의開催目的이아모런實的成果를 거두지못한것이라든지또는 現在英國으로서다시海軍問題에 對하야 獨逸及蘇聯邦과 交涉을再始함과如한것이 適當하다고思考하는나아니냐、그러나日本政府로서는 歐洲問題는굿까지歐洲에서 解決되기를 期待하는根本方針을 堅持하는者이다

猪俁新檢事正 美濃部問題聽取

【東京電話聯合】美濃部博士의憲法問題에對한 司法處分은滿洲國皇帝陛下御來訪과 東京地方檢事正의界動으로 延期되여왓섯는데 猪俁新檢事正도 着京十六日午前九時登廳하야 美濃部問題의主任戶澤檢事로부터 今日까지의取調經過를 詳細聽取한바잇섯다 司法部로서는 行政處分後의各層의 反映을본後冷靜히 處分할터로結局最後斷案에는 아즉도時日을要할것으로보인다

『에』國은依然히 聯盟理事會에號訴

【電通壽府十五日發】今日聯盟理事會는 別項과가티 開會後伊太利、에디오피아 紛爭問題審議에入하야 約一時間동안協議한結果伊太利、에디오피아兩國代表에對하야 一九二八年의 伊太利에디오피아兩國條約에 基하야紛爭의調停解決을圖하라고 勸告하엿는데 에디오피아代表는 依然히五月의聯盟理事會에서 에디오피아의提訴를審議해주기를바라며또調停解決까지伊太利側은 軍事的行動을 停止해달라고述하엿다

그런데 一九二八年의伊太利에디오피아條約에는 紛爭이發生한境遇에는伊國側으로부터 二名에디오피아側으로부터 二名을내어調停委員會를設하야 紛爭의調停決에當하고 萬若右委員會의解決案이不成功에 終한때에는 다시他二名의委員을選出하야 同委員會로하여곰 解決案을調製시켜서 이것을決定할것이라는것을規定하엿다

伊國、에國에通告 紛爭件仲裁裁判附

【羅馬十五日發聯合】伊國政府는 國境紛爭을仲裁裁判所에附託하기로決定하고 그主旨를에디오피아政府에正式으로通告하엿다

通貨安定必要를 白耳義首相力說
國際經濟匡救策으로

【電通브랏셀十四日發】十五日白耳義議會下院本會議席上에서 반、질랑首相은 國際經濟界의混亂을 述하고 이匡救策으로通貨安定이 緊急한所以를力說하고 如左히言明하엿다

白耳義政府는世界主要通貨再安定을促進하기爲해서는 自進하야如何한『이니시어티브』라도 取할用意가잇다 웨그런고하니 通貨의安定이야말로 國際經濟의秩序를回復하는唯一의길이라고確信하기때문이다

米銀政策復報에 對米貿易中止說擡頭

【南京十六日發聯合】中國의金融危機를直接 間接으로 助長하고잇는米國의 銀政策은 다시米

國民經濟에 重大한 脅威를與하다

(continued) 米國의銀政策에 對한 反省을 促하는方策이업다…다米國의反省을 促하는方法이업다하야 米貨排斥外에는方法이업다는 意見이 强하다 [Continuation partly illegible]

定例局長會議

十六日午前十時二十分부터開會 宇垣總督으로부터 在滿未就籍朝鮮人의 就籍取扱에對해서는外事課 法務局에서 簡易한方法을硏究實行될것이라고생각하는데 더욱一層善處해주기바란다고 述하고다음吉田鐵道、林財務、渡邊學務、池田警務、各局長으로부터各各所管事項의 報告가잇슨다음 最後에田中外事課長으로부터在滿朝鮮人就籍取扱에關하야外務省과協議한經過를 報告하고同十一時散會

日本新聞協會 第二十三回開催

【電通熊本電話】日本新聞協會第二十三回大會는 四月十六日午後二時부터熊本市公會堂에서 評議員會를 開하야大會附議事項決定後、新『홀』에全會員參集하야大會를열고 儀式的順序를마친다음光永理事長으로부터 昭和九年度庶務報告、西澤理事로부터 昭和九年度會計報告、昭和十年度豫算에對한報告가잇서 滿場一致로可決되고大會는일로써終了하엿다同夜에는官民招待의晩餐會에臨할터이다

人事·集會

◀蒲田鎭海要港司令官(鎭海要塞司令官兼攝) 明十七日午後三時龍山驛發노조미로鎭海에
◀土師盛貞氏(慶尙南道知事)轉任人事次來訪

夕刊後市況 十六日

◆大阪 短期 氣配◆		
大新	一九一三〇	(不變)
鐘新	二二四〇〇	(二〇低)
日産	九六六〇	(三〇低)
東新	一四六三〇	(不變)
◆橫濱 生糸 後引◆		
當限	六二〇〇	先限 六一八〇〇
◆福井 人絹 後引◆		
當限	六三六〇	先限 六二七〇

閣議決定事項

【東京電話聯合】閣議決定事項
一、朝鮮麻藥取締令制令案
一、人事
京城帝大敎授兼九州帝大敎授 上野直昭
依願免兼官

港灣協會大會 朝鮮關係附議案

【東京電話聯合】港灣協會第八回通常大會는 來五月十五日午前九時부터 橫濱市橫濱商業學校에서 開催하고 左記案을附議하기로되엇다

◀朝鮮關係分
一、鎭海港에鐵道를敷設하고 陸海連絡을期하는것을 政府에建議할件
一、群山港修築擴張을 政府에建議할件
一、城津港防波岸堤을敷設을 政府에建議할件
一、伏木、北鮮諸港間就航과連絡과의사이에荷客의連帶運輸를開始하기를政府에建議할件

義務敎育과財源
獨逸은最初實施요、最先完成國
【三】 咸尙勳

三、義務敎育의沿革及現狀

이제 各國의 義務敎育實施의沿革及 現狀을보면

獨逸 은 義務敎育을實施한最初의 또最先完成의 國家로서 이미 一六五八年 普魯西는 學齡兒童을 入學케하기를 促하고『프리드리히·윌헤름』一世는 一七一七年 一般就學義務를 施行하라하얏다 이리하야 一七三六年에는 法令을 發하야 一般農民도 學校에나갈것을 規定하고또一七六三年『프리드릭』大王에 이르러는 一般地方學校令을 發布하야分明히强制主義를取하얏다 그後政府는一七七六年一月一日의布告 一七九四年二月五日의一般地方令 一八〇八年七月三日의 內閣令 一八五四年 十月三日의法令、一八七二年十月十五日의 一般規程에依하야 現制度와 가튼 國民敎育制度를 實現하얏다『작센』其他諸州도 이와大同小異하게 發達하얏는데 一九二六年末 全獨逸小學校生徒는 六百六十二萬九千人、人口千에對하야 百五名中의就學率을 내고잇다 義務年限은八年。

佛國 도一八三三年 六月二十八日 法令을發하야 初等敎育을 改善하야 一八四七年에는 生徒가 三百五十三萬人에 達하고 一八五一年에는 學校업는郡은 二千五百에不過하얏다。一八八二年 三月二十八日의 法令에는 義務年限을滿六年으로부터 十三年에 이르기로하고 初等敎育의 主義를 發表함에 잇서서 無償、强制、無宗敎의 三主義로 하얏다。一九二五年末 全生徒數는 三百七十五萬四千人、人口千에對하야 九十二人四의 比例이다。

英國 은 本來 自由를尊重하고 强制를 排斥하야 敎育에 잇서서도 自由主義를 썻지만 全然 放任主義를 取하는것은 一般敎育의普及을 하는데잇서 不利하다하야 一八五六年文部省이 設立되야 一八七〇年 小學校令을 發布하고 相當한 理由업시는 滿十三歲까지는 就學케할것을 規定하고 一八七六年의 敎育令은 强制主義를 分明히하야 義務年限을 滿五年으로부터 十四年까지로하고 十四年以下의兒童을 工場에서 使用함을 禁止하얏다。一八八〇年의 法令은 地方議會가 就學規定을 짓지안흘 때는 敎育會가 定하기로하야 義務敎育을 漸次 完安히實行하얏다。一九〇六年에는 小學校令의 大改正을하야 一九二五年末 現在全生徒數는 七百四十四萬人(蘇格蘭을除外) 人口千에對하야 百四十二人의 比例다。

米國 도 國是를 自由라 標榜하얏기 때문에 一切自由主義를 取하야 中央에 統一한 法令이 업시 各州에 一任하얏는데 各州는 거이强制主義를 取하야 義務敎育의 實을 擧하고잇다。例컨대『마사추세스』州에서는 이미 一七九五年 學校令을 發布하고 一七九五年에는 紐育州에서도 이것을 發布하얏다。그後 他州에서도 連續發布하야 今日과가튼 盛況을이루고잇스니 全米生徒數는 二千九十八萬四千人、人口千에對하야 百七十九人一의 比例다。

日本 이 敎育에 對하야 熱心인것은 自他가 共認하는바다。明治維新에 際하야 敎育의 刷新을 計하고 明治五年八月 學制를 頒布하고서 全國的劃一의 敎育制度를 布한것은 日本敎育史上에 大書할事實이다。이것은 分明히 國家의 손으로서 國民敎育의 普及을 斷行하라한 嚆矢로서 入歲로부터 十四歲의兒童을 小學校에 就學케할것을促하얏다。그러나 當時의 民度는 그것을 實行할만치進步되지못하야 就學率이 보잘것업섯슴으로、明治十二年九月 敎育令을 發布하야 義務敎育을 바른 最少의 年月을 十六個月로하고 强制主義를 取하얏다。그리고다시 十三年十二月에는 敎育令을 改正하야 義務年限을 三年으로하고 就學의 督促을 嚴重히 하얏다。또十八年八月、다시敎育令을 改正하고 十九年四月에는小學校令을 發布하얏다。이小學校令에 依하면 小學校는 從來初等、中等、高等의 三種이엇던것을 尋常、高等의 二種으로하고 義務年限을 尋常小學 四年으로하고 또 四年이던것을 四年으로定하얏고 또 授業料는 從來徵收하든것을 本體로하든바 本令의 하는것을 義務敎育의 趣意에鑑하야 徵收치안는것을 本體로하얏다。그리고이것과同時에 小學校令施行規則을 定하얏다。四十年三月勅令第五十二號로써 小學校令을 改正하야 義務年限을 六個年으로 延長하고 四十一年四月부터 이것을 實施하야 今日에至하얏다 一九二六年末 全生徒數는 九百十八萬八千人、人口千에對하야百五十三人八의 比例다。

勅令 보다는 一層緖密히 敎育事務를 規定하야 十九年에 發布하야 十九年

(訂正 昨日第六段第五行 그러나는 그러타의誤)

歐洲카페―(一)

로카르노(Locarno) 춤추는 一組의 舞男舞女(伊首相과 佛外相)를 물그럼이 처다보는 싸이먼君(酒席의中央)은 나도 한때 추워보고십다는듯이 뛰여나온것이 싸이먼氏의 過般의 歷訪이란것을 揶揄한 外紙漫畫

一事一言
長白山人

靑年과 指導者

어떤날 某專門學校 學生數人이 筆者를 訪問하야 우리 朝鮮靑年은 어떤 길로 나갈것이냐를 물엇다。그들은 몟 同窓가 서로 朝鮮靑年의 趨勢、目標、修養方法等을 討議하며 筆者의 意見을 들으려왓노라 하엿다。그들은 다 秀才요 피끗한 도령들이엇다。

그들은 이런 말을 하엿다―

「우리는 只今 最高學府의 卒業日을 압두고 잇습니다。그러나 우리는 아직도 어느 指導者로서의 부름을 바다본 일이 업습니다。만일 朝鮮에도 소리치는 指導者가 잇다고 하면 그 소리가 우리귀에도 들어왓슬것이어늘 그 소리를 듯지못하니 우리 朝鮮에는 指導者도 업는것이라고 斷定하고 잇섯습니다。」

이것이 얼마나 悲痛한 말인가。

「거둘 곡식은 만흔데 거둘사람이 업고나」하신 예수의 嘆息은 오늘날 朝鮮을 위해서 한말이 아닌가。

個人으로서 個人生活의 指導原理、民族으로서 民族生活의 指導原理가 업서서 될것인가。그런데 最高學府에까지 다니는 靑年들이 일즉이 指導原理를 가저본일이 업다하면 [illegible] 우리 朝鮮民族의 指導原理가 잇기까지는 못 바라더라도 [illegible] 朝鮮의 宗敎、朝鮮民族의 哲學、政治理論과 經濟理論과 文化理論―이것이 업서도 될것인가。

「이래서는 안 되것다」하는것은 그 靑年들도 말하기를 [illegible] 先覺이여 指導者여 그들의 뜻 말에 대답하라。

[illegible]

大阪着名問屋案內

春物洋服品揃
羅紗製品 卸問屋
限商店生地見本相場表進呈
大阪市谷町一 石尾仁本店

百圓資本 으로文房具店을開業출수잇습니다
內外文房具問屋
四錢切手添付하야申込하는諸位에게案內書及新型錄進呈
大阪市東區南久寶寺町一丁目
イチヤ商店
電話船場四七七七番 振替大阪三一五七三番

春向子供服品揃
店舖申込者에限하야型錄送呈
子供服製造卸 合名會社 梨木商店
大阪市東區北久太郎町心才橋筋

勞働 セーラー 乘馬ズボン 洋服各種 製造卸
其他小倉服一般
(商店에限하야製見本相場表送呈)
大阪市東區平野町一丁目二〇番地
若原重商店

農具用マニラホーク
優良品價格低廉
大阪市東區紳橋町四一
武村製作所
電話東八二一六番 振替大阪七六四七〇
創業明治二十八年
御照會次第見本送呈
特約店募集

洋服界의合理化
品質은責任保證付
◆見本送呈
十七圓 부터 二十五圓 까지 服脊廣三揃 別誂注文合
十四圓 부터 二十四圓 까지 別誂注文 合オバコト
既製品 セビロ 九圓半、十一圓半、十五圓半 オーバ 八圓、十一圓
大阪市谷町一丁目十四番地
正司憲商店
羅紗問屋 洋服通信販賣部

特許 エノモト式 重油發動機
世界唯一의マグネット着火 理想重油發動機
一馬力半으로부터 十五馬力在庫豊富
重油燃燒機
重油燃燒機는어떤發動機에든지 應用하야 利用할수가잇습니다
消費燃料는他機에比하야 三分의一
(各地에特約店大募集)

野田式ロール粉摺機
エノモト式重油發動機 重油燃燒機
西鮮總代理店
平壤府南門通
第一金物商會
電話一七一七·2068番 振替京城16175番

昔も 今も
效能で賣れる
七ふく ひえきり
효능으로 팔리는 시찌후꾸 히에기리
效上氣를引下하고便通을잘하야 血便을除함
能梅毒其他諸毒을除함
半週分廿五錢 一週分五十錢 三週分一円廿錢 五週分二圓 ▲送料十錢海外四十二錢
大阪高津表門筋 本家七ふくや伊藤長兵衛
振替大阪九七七 電話南七一二九

謝近火御問
新義州老松町
朝鮮料理 喜春 第二乃松
朝鮮料理 竹家
朝鮮料理 [illegible]

※ 朝報案內
乳母 左記에依하야 乳母를 求합니다 年齡二十歲以上三十歲以內 女兒를 産한人 品行方正하고 健康한人 月給은 面議 事情은 午後四時에來談하시요
市內西湖洞一七七 許興植

劇務、勞務로 疲勞한 때도 直時 恢復되여 身體에 精力을 養成함
再昨年以來 提供의 各種 容器 三千七百萬을 突破 今年은 德用包가 大好評
愉快하게、明朗하게 近代生活의 모—든 喜悅이 모인 常携藥
仁丹 仁丹 仁丹

四月十五日より 特別大公開
お花見奉仕 大衆席階下十錢
大都映畫社特作ナンセンスシリーズ
原案指揮……河合德三郎
監督……吉村 操
片桐史郎 橘喜久子 主演
奥様大福帳
大岡怪童、橫山文彦、佐田豊彦、若月輝夫、村松光夫、春永 姉子 共演
さて奥様の家庭圓滿の秘訣大福帳に載せられた悲喜交々の脫線記
コロムビア超特作發聲日本版
ジヤツクホルト氏 主演
海底音樂奇譚
海底二千尺
ジヨン·マツシユ 共演
大都映畫社時代劇部代表作品
空前の神劍復讐怪奇大映畫
原作指揮……河合龍齊
脚色……吉岡眞門
監督……中島寶三
桂章太郎一人四役 主演
日本蠱囚王(前篇)
遠山龍之介、若月輝夫、松村光夫、都健太郎、三城輝子、久野あかね 共演
櫻井町 本局八三
大正館

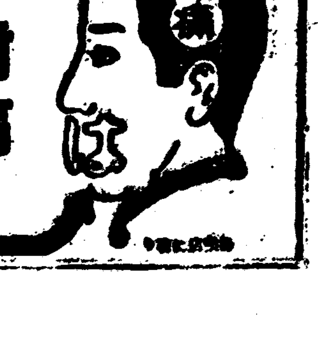

頭痛 齒痛 神經痛 의 一回効散
먹으면낫어
頭痛、齒痛、神經痛 롯마지스等
[illegible]

春交名山 二十行子脚 南漢山篇

李朝屈辱의遺跡 西將臺에빗긴夕陽

좀당나귀가는乘合自働車를몰고 羊腸山路로南漢山城까지 【七】

文…汀洙 書…超諦 畫…丸文

걸어서상성리 낭처한경을 자동차로돌아서 구십오리—그것도괴게 주고까부는 품으로는 좀당나귀동에 올라안즌것가른 갑갑한감을주는 시간. 독성으로팡나루를건너가파라운산길을두세굽이 돌아서 언덕을내려가다가 다시바항을 돌리어 허로르는물어가면서 자동차 운전수는뒤를향하야 니다 이제부터 산성으로 들어가는길입니다 산성까지는 약이십리입니다

—◇—

때는바로 저녁다섯시반경 이날은 바람한 점 업시난화 한날이 라보드 러운저녁햇발이 빗기엇산은 비록황폐하야수 목이라고는 보잘것도업고 말랑 솟어진성조와 바위뿐이엇스나 좋아온 양춘의 재청을마저 만발한 진달래꼿만은 온산기슭을 연분홍으로 물들이어 눈을 부시게하엿다 그러나산성의 진달래꼿은 봄놀을 거히 향락하려는 이에게 외외에 도 한업는 봄의애상(哀想)을 자어내게 하엿다 더구나 리씨조선(李氏朝鮮)에는 다시업는 국욕(國辱)의 긔록을 남기엇다는 남한산성을 처연는어린 새악씨 치맛자락가튼 연분홍진달래로덥허노앗다는것은 단순히 봄의 경치로만 무심히보고 저넘수업는 풍경이다

—◇—

문득 김소월(金素月)의 약산동대(藥山東臺)의 진달래를 읊은시(詩)가 생각낫다 잠간소월의시를 빌어 "산성의진달래"로지명(地名)만바꾸어보기로 하자.

나보기가 역겨워 가실때에는 말업시 고히 보내드리우리다

南漢에 山城 진달래꼿 아름따다 가실길에 뿌리우리다

가시는 거름거름 노힌 그꼿을 삽분히 즈려밟고 가시옵소서

나보기가 역겨워 가실때에는 죽어도아니 눈물 흘리우리다

그님이야 누구이던 거츠른넷 산성에 아니눈과어롱이 무겁고 굿게잠히어잇는 이땅에 새봄은다시 차저오기가 밧부게 봄날이깁다 안코 챗죽질하고잇스니 짧은청춘의꿈을 가슴에품은 나그네의꽃님이업는원이야말로덥어도애닯지안은가. 그리고 돌이켜생각하니 진달래만발한 산성을찻는우리 가혹여 "그님"의길이나 아닐런지。

—◇—

동외도로밧게 안되는 좁은길목을허우적거리면서도자동차는"봉봉"경적을 안위산에울리며 산길을치처올라가는 중로에서 산성의 녯풍경을보앗다 집울로겨계실듯는조금만 말두렴이 비틀비틀하면서 내려오다가 우리자동차를 만나자 조심성스럽게길을 피한다 논도밧도 한때기볼칠곳이업는 산성에 적은 서울의배포를 햇든 해발 천칠백척의산성에서는 녯날오가든회를 동진이나 소바리 말바리로 날으든것이엇다 이제 세월이 바귀어 산성의 갑파라운길을 넓히고 자동차를 몰게되엿스나 아직도 녯날의 그자래가 남어잇서 위세잇는 자동차를 만나 길을 빗기는 그광경을때 세상의 모든 전변이 모다 이모양이러니하고 생각하니 사리는맛당하다 할지로되 어이업서보이엇다

산성을 향하야 굽이 굽이 돌아올라가는길은 바위가 겹겹이 덥힌 계곡을 끼고 올라가는 길이어서 물만잇섯드라면 말근 물소래에 귀를 씻고며 한층더 산수의 아름다움을 맛볼수잇슬것 가텃다 바로 햇발이 서장대(西將臺)에비를 정봉으고 잇슬때 우리일행은 산성 동문에 다엇다 말을이고 나간 자동차 길 바른편에는 허물어저가는 문루가 잇고 외인편에는 산성안에서 빠저나가는 수구문(水口門)이 아융하게 입을 벌리고잇다 산성은 군데군데허 진곳도잇스나 상봉의라고 안위산으로 아미계넷날의세지의 풍모를 그대로 남기고잇다 이때부터 시정(詩情)에 취하엿든 일행은자동차에서 내리자 사진반은산성의경치를찰간즈메에하노라고산을 오르락 내리락하며 구슬땀을비저 내고잇다 성문에올라서니 초가집 웅이 의조캐이마를맛대고 잇는성 안동리에는 저녁연기가 일구름가 치끼어 산중의평화한 정경을그려 내고잇섯다 (계속)

(사진은 남한산성의 동문)

地方賞春客潮水 八千餘名大擧來京

來十九日以後로繼續하야온다

春風에나릴돈三十萬圓

봄꽃물은고레 은혜로운단비로 피거시작하는꼿을 더욱화려하게 만들어노흔 이지음시골에서 오는관광단이 팔천칠백요명이나 된다는업처나는소식—오는 십구일 토요일부터 이십팔구일의일요일과 축일에걸치어 꼿빗지는경성으로 구경오는손님은 각철도사무소 주최의것이합계 팔천칠백칠십명이나 되야 철도국에서는 이들을모다림시렬차(臨時列車)와 또는 증결렬차(增結列車)로 운수키로 하엿는데 그자세한 수송의일자는 다음과갓다

▲十九日 咸興 四三三名 京城着 午前七時十五分臨時車▲同日 新北靑 七三〇名 京城着 同八時臨時車▲同日 福溪 一〇一名 京城着 同八時二十五分增結車▲二十日 大邱 七二〇名 京城着 午前七時五十五分臨時車▲同日 釜山 七二〇名 京城着 同九時二十分臨時車▲二十三日 城津 九四五名 京城着 同八時臨時車▲二十四日 元山 三八八名 京城着 同七時十五分臨時車▲同上二回 七三六名 京城着 同八時臨時車▲二十五日 大田 一二〇〇名 京城着 同六時三十七分臨時車▲同上二回 八〇〇名 同七時五十七分臨時車▲同上三回 四〇〇名 同九時十八分▲二十八日 同四回 一、〇四〇名▲七時五十七分▲同日鳥致院 五六〇名 京城着 午前八時二十七分增結車

이와동시에 경성관광협회(京城觀光協會)에서는 이들손님을 위하야 각려관 선사물중상점유람택시 백화점카페—요리점、 명승려행용품점、사진관등기타에할인권을 인쇄하야 배부하거로 하엿다는바 이번에 오는관광단들의 연인원은(延人員) 약삼만여명이나되야 지난쇼화사년의 박람회이래의 첫귀룩이될만큼다수한인원으로그들의 흘리고가는돈이 약삼십만원이 되리라하며 조선각지의 관광객들의 흘리는돈 년액약칠십만원을 가산하면 금년에는백만원이상을 돌파하리라고한다

工業都市永登浦 市街地計畫發表

大道路網이縱橫으로貫通

發展될大京城咽喉部

【永登浦】루보—대경성(大京城)의공업지대로 촉망되는 신흥도시 영등포(永登浦)의 시가계획은 만인이 학수대망하는터로 관계당국에서 극비중에 착착진행하든바지난십륙일 시흥군청(始興郡廳)회의실에서 경찰관 읍장 공직자 신문기자등 립회하에 정식으로발표되엿다 이발표에의하야 새로설치될간선도로는 경성방면으로부터 영등포에 이르는입구(入口)제방(堤防)밋헤 설치되여잇는광장(廣場)을 중심으로 인천(仁川) 김포(金浦)방면에 방사적으로 횡도로(橫道路) 십봉을 확장함은 신설하고 종으론 남북칠봉을 신설하기로하야 로폭은 최광이 삼십미돌로부터 이십오미돌 이십미돌 십오미돌 십일미돌등에구별되여잇다 그리고 이상일내에도로로폭과 직영으로간선도로 말뚝을박은후 시가지정리조합을 조직하여가지고 공업도시로서의 면목을 일신하도록 착착진행 할터인데종래의영등포는 한강하류에 개재한 사지로서 을축년홍수때에 미증유의대수재로인하야거이 전멸상태에 빠젓든것을 총독부당국 에서십개년계속 사업으로대제방축조 공사를시행하야 금년이 완성되어 면이에따러 작년도중에 일백사십만원의 도지방비로써 안양천(安養川)개수공사를 완성하얏슴으로 금후수해에대하야는 절대안전할뿐만아니라 원래 한강연안에잇는만큼 수원이 풍부한것과 수질이 량호한것이며 또한경성의 인후부에잇서서 경인경부선의 분기점인관계로 교통이 지극히편리한것등 공장지대로서의 제조건이구비되여 대경성의공업 지대로서 지정되엿든터에 금반시가 계획에 의한간선도로 확정이 발표됨에따러 광막한지대가 일약조선의 우수한공업도시로서 대발전이 기대되며 금후지까의전망이 자못주목되는바이라한다 (사진은 발표된영등포시가지간선도로망도)

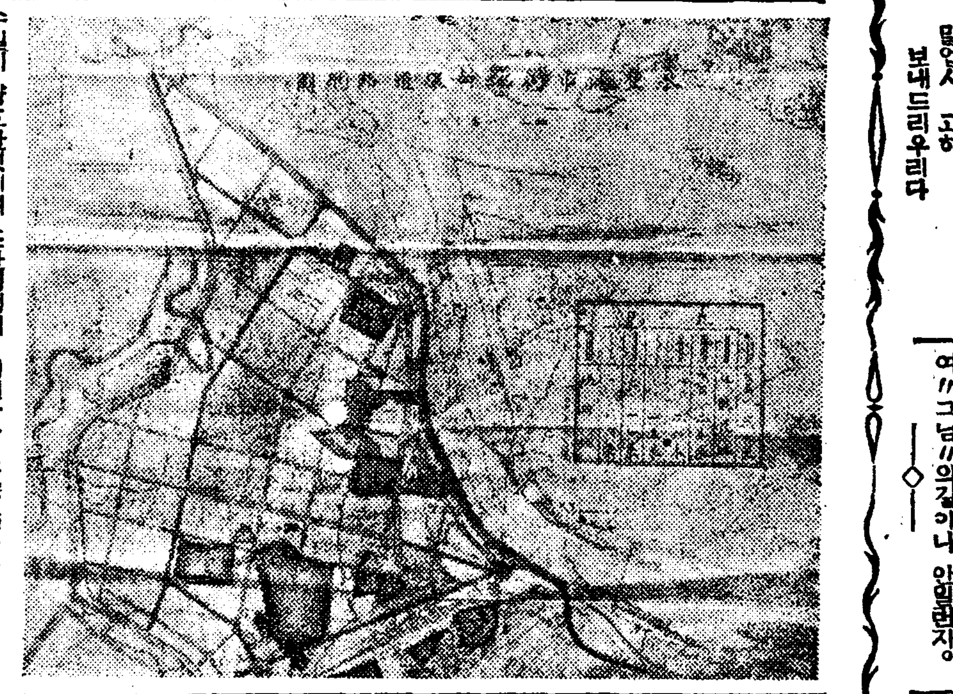

松花江解氷

【哈爾賓十六日發聯合】 금년은북만지방이 례년보다도 열흘가량 일직이봄이와서 송화강어름이 풀러철로수운국(鐵路水運局)의 하천항로도 십륙일부터 영업을개시하엿다 그리하야 동강의교통을 전부인수한항행련합국(航行聯合局)의 유운호(紹雲號)는 십륙일오후세시 강아래로 출범하야 금년도최초의배시킹을열엇다 그런데 무슨일인지 금년에는 여울이만허서 본격적항로는 이달금음께에나 시작되리라한다

人工의造化

아들이고 딸이고 간에 自由로날수있다

甲狀腺實驗에六〇%成功 農林省獸疫調査所長의研究

【東京電話聯合】 아들이나 딸이나마음대로 날수잇다는 꿈과가튼 이야기가 이번에농림성 수역조사소(農林省獸疫調査所)장 산협규길(山脇圭吉)씨가 동물의갑상선(甲狀腺)을연구한결과 실험성공하엿는데 원래갑상선은동물의 생식과 밀접한관계를 가지고 잇다는것은 의학계에 일즉히알려진바이나 산협씨는 쥐를실험대에노코 두개잇는갑상선을 수술하야 한쪽을떼여가며 연구하든동에 수술바른쥐는수컷이나암컷이나어떤성(性)세포가되야 오늘까지의 실험에의하면 륙십퍼센트까지는 낫는동물의 자웅을결정 할수잇는것으로 과학계의 경이라고하야 각방면으로부터 흥미를끌고잇다

全朝鮮各處에 天然痘猖獗

一月爾來累計近六百

지난겨울에 함경남북도 지대에서 발생된 천연두는 전조선위생당국이 전력을 다하야 방역진을펴고잇슴에 불구코 좀처럼종식되지안코더욱 전조선적으로 만연되야경무국 위생과 조사에 의하면최근일주간

五百圓의洗濯物실은 自轉車타고逃走

犯人은東門署서逮捕

시외신당리무학정(新堂里舞鶴町) 사백륙번지 삼중정(三中井) 백화점의 세탁공장배달부지 하현영(志賀賢一)(二一)이가 양복류도합시사점가격 오백여원어치 세탁물을 배달하려고 가지고나와서 십륙일 오후한시 시내대화정(大和町) 림송조(林巡造)방에 들어갓슬때에 문압헤 노코간 세탁물전부를 누가집어가다 맛친동대문서원이 대학압흘 지나가는 자전거에실은물건을 수상히역이여 취조한결과그는시내광희정(光熙町)일정목 오십구번지정두영(鄭斗永)방의문용식(文龍植)(一九)으로 전긔상중절세탁물절취범인으로판명이되엿다

醫師試驗期日 五月中旬에

【電通東京電話】 쇼화십년도의사(醫師)시험은 오는 오월십오일부터시행한다고 십오일에 관보로써발표되엿다

世專金鳴善敎授에學位授與 十六日附로

【電通東京電話】 세부란스의학전문학교 교수 김명선(金鳴善)씨는 『전립선의액분비에미치는 분비물질의영향(前立腺液分泌에미치는分泌物質의影響)』이라는 박사론문을 경도부립의과대학(京都府立醫大)에제출한결과 심사를통과하야 십륙일부로 의학박사의 학위가수여되엿다 씨는 황해도장연군대구면송천리(長淵郡大救面松川里)출생으로 금년삼십구세인데 대정십년사월 세부란스의전에 입학하야동십사년 이월 동교를졸업하고 즉시동교조수로 잇다가 소화사년사월 동교로부터 북미류학생으로 파견되어 떡더—오브필로소피의 학위를어더가지고 동칠년구월 귀국하야 동교의생물학담당교수로 지금까지 잇섯다

大昌織物罷業 雙方이對峙中

시내랭동(冷洞)대창직물회사제일공장 제품부녀공 사십여명은지난십사일에 동맹파업을한이래 사흘재되는 십륙일에도 그냥취업하지안코 버티고잇다한다

又復鐵道事故 一日兩件發生

십오일오전열한시오십오분에평양(平壤)을떠나 희천(熙川)으로 가든제팔백이십일호렬차가평원서부선봉하역(平元西部線鳳蘗驛)일호『포인트』를 통과할지음사인장(舍人場)보통학교 이년생리병도(李炳道)(○)란소년이『렉키』에서 점심을 먹다가동요에 떨어젓스나큰일에는 이르지아니하얏고
동일오후여덟시삼십이분에제팔백이십일호 렬차가 경의선차련관남시(車輦館南市)간 경성괴점사백오십칠키로『부근을통행하는중정년한명이 뛰여들어 자살하얏는데 그는유서로보아 평원여지화(平元輿志和)(二七)로 판명되얏다

仁川…水原의親睦的모듬

仁水體育聯盟創立

定期로對抗戰을開催

【仁川】水原과仁川兩部市의親睦을圖謀하며 아울러體育向上을目的으로 이번새로히 仁水體育聯盟을組織하엿다는데 今後各種競技에亘하야 定期戰을開催할터이라하며同聯盟의規約은다음과갓다

一、本會는仁水體育聯盟이라稱함

二、本會는朝鮮靑年男女의運動精神의涵養과 體育奬勵를目的으로함

三、本會는仁川、水原間의體育奬勵와親睦을圖함

四、本會는仁川高麗體育會와水原運動俱樂部로써 組織함

五、本會의事務는仁水間當番團體에서 移動取扱키로함

六、本會는蹴球野球陸上其他各部를置하고 仁水間에年二回의定期戰을開催키로함

七、本會는春秋로分하야 二回의定期戰을開催하되 仁川과水原이各各交代當番이되야 開催키로함 (但定期戰經費一切은當番團體에서負擔키로함)

八、本會의定期戰의時日、場所及委員과 運動種類는當番團體에서任意選定하야 他方을招請키로함

九、本會의定期戰競技規則은最近運動年鑑에準行키로함

十、當番團體로부터 他方을招請할時에 定期戰一個月前에通知하야 充分한練習을行케함

十一、本規則은 雙方協議로增削함을得함

延專體育部 今年度委員

延禧專門學校主催의 今年度各種大會日程은 昨日報道하엿거니와 各部의委員은 다음의諸位가擔當키로되엿다한다

◇延禧專門學校體育部委員

▲委員長 李源喆

▲委員 兪億兼 李順鐸 門倉 崔淳周 林炳赫 盧東奎 崔奎南 姜樂遠 崔晃 金永成 劉基駿 李正柱

▲各部委員

一、野球團 李順鐸 崔奎南

二、庭球團 李泰鎔 洪承國

三、척카蹴球團 林炳赫 崔晃

四、러비蹴球團 兪億兼 劉基駿

五、陸上競技團 崔奎南 玄正柱

六、籠球團 盧東奎 劉基駿

七、柔道團 李春昊 姜樂遠

八、拳鬪團 盧東奎 劉基駿

九、氷上競技團 高彥 金永成

十、水泳團 姜樂遠 申壽鉉

十一、山岳團 崔鉉培 姜樂遠

十二、씨름團 劉基俊 玄濬明

十三、아이스하키團 崔淳周 金永成

十四、柔球團 李順鐸 崔奎南 十五、필드하키團 十六、手球團 十七、스키團 十八、拳鬪團 以上四團은 委員選任은當分保留

硬式庭球 今年度스케쥴

朝鮮庭球聯盟에서는 今年度스케쥴을다음과가티 決定하엿다하며 그밖게 日本一流選手招聘 聯盟리—그戰 地方巡廻코—치等을行할터이라한다

一、全朝鮮OB選手權大會(五月下旬)

一、朝滿對抗戰 同

一、全朝鮮選手權(六月下旬)

一、全朝鮮中等學校選手權(同)

一、西朝鮮토나멘트(九月初旬)

一、大每選手權大會(九月下旬)

一、朝鮮神宮大會(十月中旬)

一、明治神宮及全日本選手權大會出場코저日本遠征

十哩競走에 養正孫君出場

世界新記錄마라손制覇를 目標

로 勇躍邁進하고잇는 養正高普의孫基禎君은 這間東京에서열린올림픽候補合宿練習을마치고 來四月二十一日에行할 全日本新聞社陸上競技會十哩競走에出場하야 新記錄을樹立코저 方今渡東中인바 이번十哩競走에는 日本의一流長距離選手가 總出動할터임으로 孫君의活躍이자못期待된다

메이커世界新記錄

『와이즈·뮬러』의記錄을 突破

【시카고十二日發聯合】『잭크·메이커』選手는 十二日『시카고』에서 二百米及二百二十碼自由型에驚異的新記錄을 지어 一九二七年以來 九年間에亘하야 超人『죠니·와이즈뮬러』의 保持한 記錄을 突破하엿다

◇二百米自由型 메이커二分七秒二(舊記錄와이즈뮬러二分八秒)

◇二百二十碼自由型 메이커二分七秒九(舊記錄와이즈뮬러二分九秒)

桂貞植氏提琴獨奏會

五月中旬開催 詳細追後發表

主催 朝鮮日報社

五日試服 必滿足

치림약내복살균 리베ー루

무서운淋疾의黴菌

淋疾은 感染하야 大凡一週間內에 그 症候가나타나서 最初尿道口로부터 白色粘液과가튼膿狀을分泌하고 얼마끔지내면 黃色尿을 늘 排出한다 이膿中에는 無數한淋菌이存在하야 旺盛한繁殖力을가지고 尿道深히侵入하야 淋毒性諸症을 併發한다。最初는 尿道炎을일으키여 發熱하고 다시 黴菌은尿道로부터 淋毒性膀胱炎을 일으키여 其他生殖機能에여러가지 障害를준다。萬一婦人에 傳染하면 곳 그大部分은 淋毒子宮內膜炎尿道炎等을 앓케되고 드되여 히스테리ー等의 難症에빠지고 또 患者의不注意로 淋菌이눈에들어가서 淋毒性膿漏眼에걸이면瞬間에는 回復할수업는 소경이되는사람이 往往히잇다 이와가티 淋菌은人體에 여러가지害毒을주는것이다。

藥의撰擇을바로하라

이黴菌은 單味의白檀油球와 빨상陳等의 內服藥으로는 充分히目的을達할수업다 이러藥은 흔이는 四五日을連用하면 벌서藥이習慣性이되는후는 몃날을連用할지라도 容態에變化업시 如前히白色粘液을 分泌한다 特製리베ー루의 製造에 苦心硏究한것은 이點에잇다 今日에 리베ー루가 日本內地、滿洲、支那는勿論이려니와 南洋諸島、中南米其他의 諸國에輸出激增된것은 大槪効果의優秀한것을 如實히證明하여주는것이다。

本劑의特色

一、膀胱膜으로부터 吸收作用이 極히速하야 服藥하기시작한 數時間後에는 特色으로 變하야 强한 리베ー루臭를내며 나오는것이다 이때는 疼症이멎히고 快感을 느낀다

一、只今까지 尿道를侵入하야잇든 黴菌은服藥後努力이衰하고 이殺菌性尿에 씻기여 圈外로消散되며 去膿除痛된다

一、特製리베ー루의 藥效를 가장 確實히認識할여면 그 尿를採取하야서 專門家에依賴하야 顯微鏡으로 黴菌의檢査를 行하는것이 가장 捷徑으로 服藥後에 每日每日淋菌이 死滅되여가는 現象을볼수가잇다。

自家尿道洗滌의危險

療法을모르는患者는 新聞廣告等에 迷惑되야 꼭 一次는 손수 治療하는 尿道洗滌又는 局所療法等을 하여본다。 그리하야서 淋菌을逆으로 內部에깁피 밀어너서 膀胱가타루를 일으키고 睾丸炎에걸이여서 괴로운경우를當한後 大端後悔하는것이 十中八九까지는 다 이것으로 용을보게되니 斷然謹愼하지안으면 안되다。

注意 到處藥店에 販賣하나 萬一品切時는 他藥을求치말고 本舖又는出張所에 直接申込하시면 곳送藥함 (送料不要)

五日分 ¥2.00 七日分 ¥3.00 十三日分 ¥5.00 廿七日分 ¥10.00

發賣元 大阪市東區南久太郎町二丁目 竹村製劑所 藥劑師 竹村幸次郎 電話船場 一五〇·一五五番 振替大阪 三六〇番

滿洲奉天住吉町八番地 竹村製劑所出張所 電話(二)六五四四番

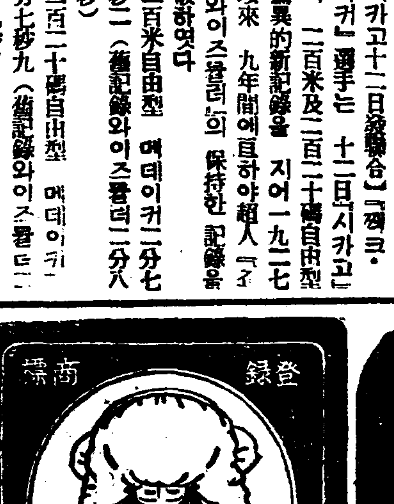

登錄商標

사면바리, 습진, 문질너두면 혼자 낫습니다 各藥店에有

세一진

三十錢 五十錢 一圓

開墾工事中止로 千餘勞働者彷徨

살길을차저온三南移住災民 百餘戶가進退維谷

【安岳】황해도안악군대행면계도리(大杏面鷄島里)에 가등농장(加藤農場)으로 수백만평에 간석지를 공사비 사백만원예정에 여덟만원가량의 보조를 바더 소화오년오월에 대부허가를 어더즉시 공사에 착공하여 수천명의 인부가 작업중이든바 작년십이월 경에는 간척이 공사를 중지하고 말어 이곳에서 일하든 천여로동자는 임시로 흘어지고 더구나 삼남지방에서 이주하여온 백여호는 생도가 막연하여 대행면사무소에서 구호를 밧고 잇다는데 이와가티 공사를 중지하고 잇다는 리유를 듯는바에의하면 동농장주는 부산현중신천(富山縣中新川)에 사는 가등금차랑(加藤金次郞)으로 경성에거주하는 삼곡선이랑(杉谷善二郞)이란 기술자에 의뢰하여 공사를진행하든바 가등씨는 보조이외의사재는 내지안흐므로 공사를진행할수업서 전긔와 가티 중지상태에 잇다는바 전긔공사에종사하든 천여로동자는 물론 삼남이주재민 백여호와 압으로 이주예정인 이백여호의갈곳은 막연하야 안악지방의 중대사회문제가 되여잇다한다

江華郡下에 腸窒扶斯發生

【江華】강화군교동면 고구리(喬桐面高龜里)에서 장질부사가발생 [illegible]

西林面에서 公普設置準備

【襄陽】양양군서면 [illegible]

多年紛糾中이든 灌漑組事件解決

【平壤】다년간분규를계속하다가 법정에까지 문제를끄을고 나아가서 계쟁하기 오개년의장구한시일과 비용을허비하든평양부외 보통강수리조합(普通江灌漑組合)과몽리답소유자사이에서일어낫든인수료(引水料)문제는일반의 주목을끌어오든바 대동군룡산면대역리(大同郡龍山面大驛里)의 최정서(崔鼎瑞)씨외백여명이 위임을바더가지고 소송을제기햇든것이다 그런데 그동안공판은 전후십오회나 열리엿든결과 재작년팔월이 [illegible]

宿案의舊馬山公園

共同財産寄附로建設實現 舊馬山有志들의美擧

【馬山】오래전부터 문제에 문제를거듭하야오든 구마산 공원시설에대하야 지금까지별효과를 나타내지못하얏슴으로 금번도 부회의석상에서도 만곡주(萬谷周)씨가 신마산은 인구가적은데도 불구하고 훌륭한공원이 시설되여잇스며 구마산에는인구가 신마산에비하면약삼배나 사는데도 불구하고 공원시설이 업다는불평을 등론한바도잇섯는데 근래에와서 지방유지김태호(金泰鎬)외 구인씨외 여러 유지들이 공유재산으로잇든 마산부신정(新町)추산공원(鰍山公園)지대 약천평을 마산부에 기부하엿슴으로 이제부터는 구마산부민의 다년요망하든공원이 머지안어 시설될것이라고하며 귀부를받은동시에 부윤이로서 유지제씨에게 감사장까지보냈다고한다

七十餘萬坪土地 收用令適用申請

五十餘各地主가不應한다고 長津水電用地問題再燃

【咸興】수년래로분규를거듭하든장진수전(長津水電)공사장용지매수문제는소화팔년십이월이십일지주회(地主會)의해산으로일단락이지은듯하든바아직까지도예정매수용지일천오백칠십이만사천평중칠십칠만이천평이나매수가되지못하고잇다는데그중에서제삼긔공사(第三期工事)에 요할 하갈우리의 십구만평전평은 제외한칠십칠만평은방금 사용하여야할절박상태에 잇는것인데 지주림재관(林在觀)외오십사명은회사에서 성명한지가 (주가(住家)일평당십오원 갑(甲)오원 을(乙)삼원 병(丙)이원 정(丁)일원)절대불응하고 결하여 전답으로지에도합일원으로소유업는 건물은 세워가지고공사에 방해하므로 할수업시 최후적방법으로 토지수용령(土地收用令)적용을 할수박게업다는리유로 지난구일부로 함남도청에 토지수용령적용 신청을제출하엿는데수년간 말성만튼 문제가 또다시 재연케되엿스며 일반은그귀결에큰주목을끄을고잇다한다

李墹公家禁止水面 密漁罰金八百圓

柳島漁民의大恐慌

【咸興】함흥영흥군 류도(柳島)어민들은 조선전래의 염업(鹽業)이 폐지된이후 망망한바다속을드려다보고당면한 호구책을 해결하는형편으로 소량수획의 모려(굴)의채취인 팡문제를 해결할수업슴으로 작년에 금지구역인 리강공(李墹公)가소유수면에다 련어(鰱魚)를잡어 어망을배설하야 얼마간 획어하엿든바 그들압게된 당국에서는 지난달이십팔일부로 해도 면밥(面發)외 양근섭(梁根燮)외 십일인을상대로 벌금팔백구십원과 추징금사백구십오원을 일개월내에 지불하라는지불명령이 도달하얏슴에대하야 위긔절박한 해도형편으로는 시급지불하기는 심히곤란한터이라고한다

槐山映畫大會 十七日부터

【槐山】본사괴산지국주최와각신문지국후원의 영화대회는 십칠팔량일에 괴산공회당에서 거행하기로되엿는바 괴산시민의 인긔는이에 총집중하고잇다한다

十萬圓工費로 製綿工場設置

【仁川】일천만원공비의동양일의대축항의 각공에따라 각공장의진출을보게되든중 그중에도 특히복강현(福岡)오다호구(おたふく)제면(製綿)공장에서는 과반 시외장의리(長意里)에서 용수(用水)조

爆藥가지고놀다가 一家四男妹重傷

―二名은生命이매우危篤― 無智가나은이慘劇

【慶興】지난일일오후시경에경흥군노서면경흥리(慶興里)김재덕(金載德)의자녀 김석(金石)외 삼남매가 집에서 폭약을가지고 놀다가 그만폭발되어 네남매가 모다중상을당하고 그중이명은 생명이 위독하야 부근의원에 입원하야 치료중이라는데 폭약은 그가 공사장에서 가저다둔것이라고 한다

女子園遊會

【鍾城】[illegible]

無産兒敎育機關에 千餘圓土地寄附

橋口町林青年의盛擧

【平壤】중화군중화면락민리(中和郡中和面樂民里)출생으로 현재평양부내교구정(橋口町)십사번지에거주하는림천배(林天培)(二三)씨는무산아동교육의필요를 직감한바잇서서 시가천여원의 토지를무산아동교육기관인 창광의숙(蒼光義塾)에기부하여 동의숙의관계자 들은물론일반은림씨의장거를극구칭찬하는터이라한다

發火四百三十回 燒失五百八十戶

慶北道內의昨年中火災統計 ―比前年二倍의增加―

【大邱】작년도경북도내에서 일어난 화재에 의한손해는 전년도에비하여 약이배나되며 회수로보아도 약이할의증가를 보게되엿다는바 이증가의원인은소방력(消防力)의부족에잇다하야 도경찰부에서는 도내주요부락에 소방조의증설을계획중이라 하며작년도의 화재통계는 아래와갓다한다

발생회수사백삼십회, 손해총액이십오만 일천구백팔십삼원 사자구명 부상자십구명, 피해호수 오백팔십오호, 확백팔십이동

南鮮商業社社員 卅餘名을打盡

保證金騙取嫌疑?

【木浦】목포부내호남정(湖南町)에본점을둔 남선상업사(南鮮商業社)사장주영도(朱永道)의 사원삼십여명이 한거번에 목포경찰서형사의손에 검거되여 취조한바에의하면 본점을전북 순창군읍내(淳昌郡邑內)에둔 주영도는 지난십일일 부터전라남북각지에 남선상업사라는 간판을걸고취직보증금으로 내근(內勤)사원에게는 일금백원의 보증금을 외근사원에게는 이십오원으로 십원까지 밧고 서원 [illegible]

銀輪送方針變更

紛失事故에伴하야 平鐵當局의新對策

【平壤】귀보=지난달일제류렬차로 신의주에서경성에향하여 체송중이든은괴(銀塊)(시가삼천원)한개가 분실된사건에 대하여 평철국에서는 철도로서매일이、삼백개 시가약백만원의 수송의리를맛고잇는이때에 도난예방책을 연구중이든바 십오일부터 다음과가튼 요령으로 취급을개시하엿다 은괴에 한해서는 신의주역에서의취급을폐지하고 신의주역 하급소(荷扱所)에서 오전팔시부터 오후이시까지에 시간을제한하고 하급소에서는 될수잇는데로 창부(窓付)가안인 유개차(有蓋車)일량을사용하여경성착부산착을구별하여 실고 적하목록(積荷目錄)을 작성한다 그리구 십번선(十番線)의 철선(鐵線)으로묵근후봉인(封印)을하여십철차친후에련결하기로하고수송중은 하물계원이차장과 협력하여봉인을 검사하고 정주(定州) 신막(新幕) 개성(開城)에서는역원립회하에서 봉인의상태를점검키로 하는것이라한다

躍進하는平壤府

現區域의八倍를目標로 第二次擴張計畫進行

【平壤】평양부의 제일회부행정구역확장은 소화사년에 시행되여현재와가튼일방리사방이(一、四二二方里)로확장되엿스나 발서인구가 십육만에달햇고 린접지구역의발전도 놀라울정도이여서 제이차 행정구역확장은 당연히일어날문제로서 재작년이래 부당국에서 준비공작을개시하여 위선확장의긔초조사를하엿다 그런데 이조사의 대체로는 동편은 대동강면의동면 전부와 사동(寺洞)을포함한 한 추을미면(秋乙美面)에까지일으고 북편은 주암산(酒岩山)에서 시작하여 림원면가봉산(林原面佳鳳山)에서 릉선(稜線)을명행하고 서편은서천면(西川面)룡산면(龍山面)에서 연장되여 대치령리(大馳嶺里)에서 보통강 개수유하 선을 포함하여 만경대(萬景臺)에 이르고 남편은 두로도(豆老島)두단도(斗團島)등 대동강가운데 잇는섬을포함하여 동고구려고분(東高句麗古墳)지대를포함하야 구역내에 넛는 실로광대한것으로 이것이실현되는때에는 현재의 부구역의 팔배로 총면적 십방리(十方里)총인구 십구여만이에 달하는조선 제이의 대도시가될것으로 평원선(平元線)과 만포진선(滿浦鎭線)의 완성이 실현되는때에는 서조선제일의 대도시가될뿐안이라 조선제일의 대도시가 될것으로 기대는자못큰바잇다 또

淸州署突然活動 青年四名을檢擧

不穩思想嫌疑인듯

【淸州】지난십삼일오후시경에청주경찰서에서돌연히 출동하여 장암리(長岩里)에출동하야 청년사명을 검거하는동시에 가택수색을하엿는데 씨명은 다음과갓다하며 사실은 방금취조중이나불온사상의혐의인듯하다한다

李成浩(二一) 李秉周(二一) 李奎榮(二二) 劉明浩(二一)

鎭南浦를中心 天然痘大猖獗

【平壤】진남포를 중심으로 부근일대에는 천연두가 창궐하여금년일월이래 십이명의 환자가발생하여 그중에서두명은 사망하엿다한다 그런데사월에드러서도 환자는 [illegible]

市民運動會延期

【公州】충남공주시민운동회는 지난십사일에 당지공산성공운동장에서 개최한다 하엿든바 비가 나리여 지난십사일 오전여섯시부터 이십일일(일요일)로연기하엿다

平北道十九郡에 簡校一校式增設

今年內에一齊實施

【新義州】평북도에서도 금년도에새로 설치할간이보통학교(簡易學校)는 관내각군에 한교식을증설하기로 결정되엿는데 장소를결정하엿는데 교의수는모다열아홉교라고한다 한 이학교의설치에 대하여는 지방유지의 원조를 바라는바 평양부와 인도교가 가장필요한지방 제사의 인도교도 설치될가능성이 부한터이어서 평양부민은 만족하며 도당국의 결정을기다리고 잇다한다

問題의東拓土地 自作農創定決定

三千餘作人은喜悅

【龍仁】상천여작인의 사활을 좌우하는중대문제로 세인의주목을끌든 경긔도룡인군남사면과 수지면(京畿道龍仁郡南四面、水枝面)에잇는 동척소유토지 이십만평은 결국작인측 요구대로 결정되여 불안에싸여잇든 삼천여작인은 희열에넘치는동시에 끗까지 노력한룡정(龍井)리사에게감사함을 마지안는다 고한다

視察團員募集

杆城支局主催

【杆城】본보 간성지국에서는 금번경성시찰단을 모집하는바 작긔

地方人事

[illegible]

銃殺한다고威脅 兩處에서現金强奪

犯人逮捕、犯行自白

【定州】지난십일일오전한시경에 정주군대전면대흥동 김정찬(定州郡大田面大興洞金禎燦)방에 복면강도한사람이 침입하야 귀동하면 총살한다 협박하고 현금오원을강탈하고 다시계속하야 리가인 리병련(李秉鍊)방에 침입하야 동일한수단으로 현금 십삼원삼십전을 강탈도주한사건이 발생되자 정주서(定州署)에서는 범인을엄탐중이든바 지난십일일에 유력한혐의자인 정주군대전면운전동(定州郡大田面雲田洞)사는 김용제(金用濟)를 검거취조한결과범행일체를자백하엿는데범죄의원인은 도박에 백사오십원을일코 그것을보충하기위하야 그와가티무서운범행을한것이라고한다

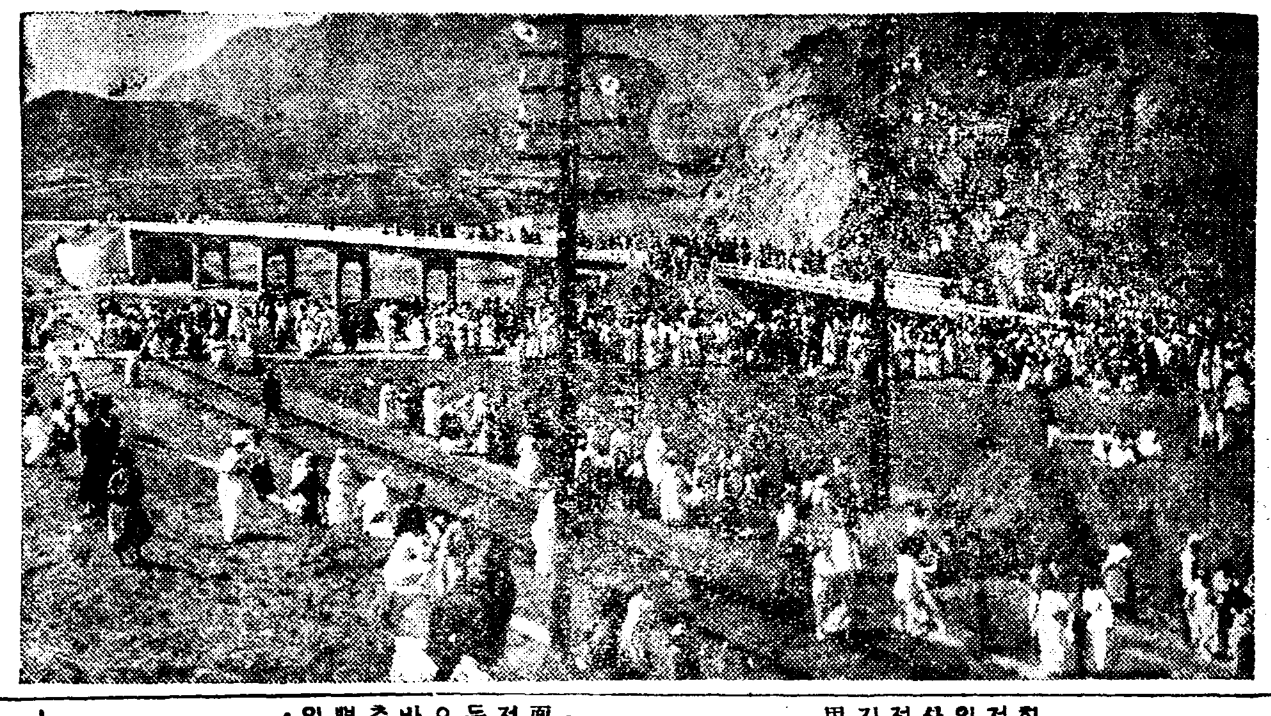

三陽橋初渡式

【沃川】京城、大邱間一等道路에 介在한沃川郡沃川面三陽里前江支川에工費 三萬九千餘圓을投하야架設中이든 三陽橋는 這間工事가竣工되여 지난十一日午後一時沿道關係各郡官民有志百五十餘名을 招待하야盛大히初渡式을 擧行하얏다한다 ◇寫眞=三陽橋初渡式光景

救窮工事를擴張

奉化郡管內에서 工事費五萬圓으로

【奉化】경북도당국에서는경북봉화에산재한다수의세궁민을구제코저그구제방침을강구하여오든바 제일착으로 제이회궁민구제 사방공사를총공사비 오만원으로전년도에 정구여인내성면도촌리、물야면북지리、봉성면창평리(乃城面都村里、物野面北枝里、鳳城面昌平里)삼개소이외 리、법전면법전리(法田面法田里)이개 오개소에서공사를하기로되엿는데 면장에게서빈민증명서를어더가지고 한사람에게한하야허락하기로하고 공공사에착수하리라한다

安良公普校에서 一學級을縮少

面民代表反對陳情

【長興】전남장흥군안양면(長興郡安良面)공립보통학교는십여년전부터 륙학년제로나려오든바 금번신학기부터 돌연오학급으로 단축한다는통지를밧고 일반면민들은 이외가티 학급을단축함은 아동교육상 다대한지장뿐아니라 의무교육을 주창하며 일면일교제를 실시해야 될다는 금일에 이러한 처사는모순된처사라하야 방관치 못할 정이라하야 수일전 동면사무소에서 면유지대회를 열고이에대한선후책을 강구키로하엿다는데 대책으로서 진정원이인을 선정하여 우선군당국과도당국에진정키로 되엿다한다

統營 敎育映畫大會

▲時日 四月十九、二十兩日間
▲場所 統營邑蓬萊座
◇主催 統營家事研究會 統營公普校女子同窓會
◇後援 東亞、朝鮮兩紙統營支局

鎭興 感化院觀光團募集

▲時日 四月二十一日
▲場所 永興學校(感化院)
◇主催 朝鮮日報社鎭興支局
◇後援 鎭興商務組合

心持ち良き安眠を

머리가묵업고不眠의苦悶도 腦髓의榮養을補給하면

고요히安眠할수잇다

머리가가볍고氣分이明朗케된다

【夜】間讀書를하던가 무엇을생각하다가 就寢하면잠이 잘오지안코 苦痛을하다 어를못이잠이 들더래도 惡夢으로 괴롭던지 夢精가튼 것을하야 翌日머리가 무겁고 朦朧하여서 元氣가업고眼力이弱하여지며 倦怠를무릅쓰고 일을하면

【腦】神經이 衰弱하야 頭腦가회미하게되고 記憶力思考力이不充分하며 사람의 成功優勢의第一에 腦力, 第二에 努力이라고 함으로 頭腦가 조치못하면 沈着과統一을일코, 아는것도 이저버리게되며 조흔考案이 나判斷이 明確치못하여 熱心으로努力하여도 效果를發揮치못하고 失敗하게되니

【頭】腦를 만히使用할수록 充分이安眠할것이 무엇보다도必要함으로 充分이安眠熟睡하면 短時間睡眠하여도 참으로 腦가休養되여 疲勞를 一掃하야새로元氣가나고 翌朝에는 곳頭腦가明晰하여지면 事務의能率이마음대로 進捗될수잇습니다

【神】經衰弱으로 不眠에 苦悶하는분은 貴重한滋養强壯劑의養命酒를 조곰씩愛飮하시면 自然히熟眠할수잇고 머리가 개벼울고氣分이爽快하여 記憶力이增進되며 意志가强하게됨으로 實驗者는 異口同聲으로 大絶讚感心하야 大端히 評判이놉하젓스니 此際一次試飮하여 그効能을發見하시면 반듯이感嘆하리다

不眠症과煩惱로부터 只今은救出되여感謝에넘처서

羅馬縣 井澤人郞

나는 걱정이만허 神經衰弱이되여 恒常머리가무겁고 食慾이不進하며 精神이희미하게되여 事物에熱誠이업서지고 恒常졸니며 身體가 緊張되지안코 후두부가띵하고 지나 夜間에는 後頭部가띵하고 頗히 도모지잠이 오지안어 참으로 困却하엿슴니다 突然어느날 新聞紙上에서 養命酒의存在를 알고 半信半疑하며 藥局에서 買入하야朝夕으로 二回식試飮하여보앗슴니다 只今까지 몸이 호속은 하던것이 突然活氣가나며 食慾도增進되고 氣分이爽快하야 夜間언제던지자고십흐면 잘수잇고 一睡就寢하며 아츰까지 熟眠하게되므로 머리가개볍고 漸漸元氣가나서 只今은 終日일을하여도 倦怠가나지도안코 自由롭게 일을 할수잇게되엿습니다 참으로 養命酒德인줄을 感謝합에 마지안습니다 (九年十月二十七日 受付寫眞本人姓名은假名)

小瓶進呈

意外 히싸게 쓸수잇는 養命酒 芳香美味上等葡萄酒보다 도맛잇다는것을實地로紹介하기爲하야養命酒試飮用小瓶一本無料로送呈中이오니東京市澁谷區上通四丁目卅二番地養命酒本舖出張所로郵券五錢을보내시라

滋養强壯劑로―

▲强腦强精의目的
▲神經衰弱잇는분
▲老衰숨갑분사람
▲根氣薄弱한사람
▲疲勞倦怠한사람
▲貧血冷症잇는분
▲呼吸器弱한사람
▲胃腸衰弱한사람
▲虛弱體質가진분
▲産前産後의婦人
▲病後恢復期等等

信州伊那의谷名産 製法日米專賣特許

鹽澤家傳 養命酒

定價 一圓五十錢 大瓶 三圓 徳用 四圓

◎全國有名藥店百貨店에잇슴

最寄藥店에업는境遇에는東京出張所로注文하시오 代金引換은實費送料를添付하시면곳보내드림니다

注意 가짜가잇스니 專賣特許鹽澤家養命酒의文字에特히注意하시고하시압

信州上伊那郡南向村大草 釀造發賣元 養命酒本舖天龍館
東京澁谷區上通四丁目卅二番地 出張所 養命酒本舖出張所
振替東京 六八八五五

年產十萬罐의 明太肝油에加工

마요네ー즈、빠터製造에成功

去益有望한咸南水產業界!

【咸興】咸南道水產品中에도 發價가노픈明太肝油는 年年히製造業者가激增하야 現在咸南道內에約三十工場이 設立되고生產高도昨年中에 十萬罐을超過하엿는데 從來그것은 原料그대로販賣하게됨으로 生產者에게不利하게되든바이것을 原料로하야 엇던한食料品을製造하려고 當業者는苦心하고잇든데 이번「마요네ー즈」(明太肝油에서 기른鷄卵의 黃味를加工製造)와「빠터」(肝油에鷄卵을加入製造)의두罐을 製造하기에成功하야 極히良好한成績을어덧다는데 肝油「마요네ー즈」肝油「빠터」는 不遠에市場에내놋케되리라한다

大豆出廻不良 大豆粕市價高騰

輸移出도比前年同期激減

三月中 大豆輸移出高는 輸出이 八〇〇、移出이七〇、二四四石、合計七〇、三二四四石에 不過하야 十一月以後累計가 五九六、七〇二石、前年同期 八八一、九九二石에比較하면 二八五、二九〇石의輸移出減少이다 이제그原因을 드르면昨年大豆成育期에 朝鮮大豆의產地인 北朝鮮과 西朝鮮地方의氣候가不順하야 生產量이減少되엿關係라하며 最近中部以北의大豆出廻는 더욱不良하야 大豆粕市價高騰에 拍車를加하고잇는狀態이라한다

朝鮮土建協會 再建키로決定

朝鮮土木建築協會再建問題는 十五日午後一時부터 府內有力業者三十名이會合하야 協議한結果、萬場一致再建키로決定하고 左五委員과 二常任監事를選任하고再建準備에着手하기로되엿다

▲委員 間組、松本組、鹿島組、三宅組、日滿土木

▲常任監事 阿部喜之助 須子秦直

來二十日頃創立이될터로 顧問牧野良三氏는 이準備를爲하야入京各關係方面에 人事하기로되엿다 牧野良三氏는東京에서 今井田總監、林財務局長、吉田鐵道局長과 이미어던程度로諒解를한 模樣이다

慶南六個郡에서 莚檢查實施計畫

【釜山】慶尙南道에서는 今年度부터 莚統制를實施하고道令으로 莚檢查規則을 發表하야製品의規格統一及品質의 向上을圖謀하기로되엿는데 初年度莚檢查計畫數量은 約百三十萬枚인바 密陽、東萊、金海、昌原、統營、南海等六個郡의 生產品을 檢查한다하며 그檢查費用은 檢查手數料를徵收하야充當하리라하며 檢查數量豫定은 左와如하다한다

密陽三五〇、〇〇〇枚 東萊八五、〇〇〇枚 金海二四〇、〇〇〇枚 昌原二四〇、〇〇〇枚 統營二三五〇、〇〇〇枚 南海三五、〇〇〇枚 合計一三〇〇、〇〇〇枚이다

各種品評會競作會

【城津】오는四月十四日午前十一時부터城津公立普通學校에서 左記品評會競作會褒賞授與式並各種傳達式을 擧行하리라고한다

一、城津郡農會主催堆肥品評會褒賞授與
一、城津郡農會主催米粟多收穫競作會褒賞授與
一、城津郡精農家靑年模範婦女子表彰狀授與
一、郡內各公立普通學校模範兒童表彰狀授與
一、城津郡山作指導員田作改良組合員表彰狀授與
一、城津郡更生農家並農事指導委員表彰狀授與
一、咸鏡北道農會主催桑田品評會褒賞狀傳達
一、咸鏡北道蠶種業組合主催掃立競進會褒賞狀傳達
一、道知事表彰吏員篤行者表彰狀傳達
一、警察官感謝狀贈呈
一、城津郡農會主催農具品評會褒賞授與

新時代의養鷄法 鷄產卵率을노피는秘訣

如何히 飼育管理를하여도 鷄의產卵能力은 年產通百內外、五十個程度이니가 多大한經費를드리는것은 結局無用한일임으로先見이잇는 養鷄家의할일은 아니다 그것보다도 數十首나數百首가 鷄群全體의產卵率을增進시키는것이 良策이다 一群中에一首나 二首의優秀한產卵鷄가잇서도 產卵率이적은 鷄가석겨잇스면 結局全體로보아不利하다 거긔에서 多產鷄를남기고 不良鷄를淘汰하야 鷄群全體의產卵率을 增進하는것이 合理的飼育法이라할것이다 陽春이되면 어듸한鷄라도相當히產卵하니가 인제부터 秋期產卵期에 備하야 淘汰하야두고 秋期產卵期에 備하지안으면안된다 그選拔에對하야는 于先初生後滿一個年以上經過한것을 淘汰하는데 給飼法이조치못하면 優秀鷄라도多產하지안음으로 現在行하고잇는 給飼法이 適當한가를 吟味하야보는것이조타 飼育法不良하면 良鷄도休產하며 鷄舍가不完全하거나 急히飼料를變更하야도 產卵이조치못하니 이點도再吟味하야두는것이조타 다도 寄生蟲에侵害되어도 一、二週間休產으로 이것도 注意할일이다 產卵力을鑑識하는데는 알기어려우나 세로로이도鷄의 產卵記錄을 正確하게 記入할必要가잇다 產卵鷄의 鑑別은 鷄의 大小、形、羽毛의 光澤、冠의 色、體驅、恥骨、換羽와產卵狀態等을 調査한다 이調査는 추렙네스트를使用하면 가장正確하다 이추렙네스트는 三、四羽에對하야 一個의比로 設備하고 產卵이 終了한時는 三十分마다巡廻하야 꺼내어주고 鑑別한鷄를 記錄簿에記入하야 이것을보아 參考로하면 조타

安東縣고무業界에 同胞經營의嚆矢

共榮社·職工厚待에努力

【安東縣】滿洲事變以後滿洲에고무工業이 有利할것을豫期하고斯業에造詣가기픈 李源博、張基立、朱赫、崔聖天의四氏는 昭和七年八月에 安東縣公安街에一千五百餘坪의基地를잡고 共榮社護謨工廠을設立하고 同工廠을經營하야오는데 同工廠은安東縣에서 朝鮮人의고무工業經營으로서는嚆矢라하는바 資本金五萬圓이요 現在職工 朝鮮人男子百三十八名 女子九十三名 滿洲人男子八名 女子十六名을雇傭하야 年百萬足의고무靴를生產하고잇스며 職工에對하야待遇를厚히하야 不平이업도록努力하는一方 貯蓄을獎勵하야 將來生活의餘裕를 짓도록하고잇다고한다 (寫眞은共榮社作業場一部)

新會社創立激增

三月中新設七十一社

會社의總數五千臺出現이在邇 躍進途上의企業界

新設에新設을거듭하야 隆盛을極하는朝鮮內會社의 三月中異動을보면 同月中에新設된會社가七十一社內 株式會社가 二十一社 合資會社가三十五社 合名會社가十五社인데 解散된社數는二十三社內株式會社가五 合資會社가十八 差引四十八社의增加가되엿고 이밧게 增資한會社數가七 減資한社가一 即三月末現在會社總數는 四千九十四社이오 그公稱資本金이七億八千四百九萬四千圓同拂込資本金이四億六千四百三十一萬三千圓이다

帝國製麻의 十年增產豫想

商工課調查에依하면 帝國製麻會社釜山製布工場과豐山亞麻工場의 十年度生產豫想은 如左하야九年度에比하면 激增을豫想된다

▲釜山製布工場

	生產高	金額
九年度	一〇〇、〇〇〇瓦	四〇〇、〇〇〇圓
十年度	一〇〇、〇〇〇	六〇〇、〇〇〇

▲豐山亞麻工場

	作付段別	生產高
九年度	六〇〇町步	三、四〇〇、〇〇〇擔
十年度	一、二〇〇町步	四、八〇〇、〇〇〇

新朝無도 合同參加

重役會서決定

新朝無는 十五日東京에서臨時重役會를開催하고 合同問題를協議한結果 原案에基하야合同에參加하기로決定하얏다 이로無煙炭合同問題도 드듸어假調印의域에達하얏다

中國의銀□□ 朝鮮에流入

最近逐月激增의一途

米國政府가銀買上價를接踵引上하야 現在七十一仙一一까지에達하얏는바 中國銀의流出을顯著히刺戟하얏는바 上海銀價의太安으로朝鮮에의 流出도今年에드러顯著히前年에比較하야 逐月激增의一途를것고잇서 今後도더욱 增加의趨勢에잇다

	今年	前年
一月	二九五、六六四	[illegible]
二月	六七六、二八五	[illegible]
三月	五〇八、五〇九	[illegible]

此外密輸出을加算하면今年의中國으로부터의 流出高는莫大한數字에達하리라고보인다

築港以來躍進하는 新昌港의水產業

漁獲高六十三萬圓突破 鰮油肥生產二十萬餘圓

【新昌】咸南新昌港의海產業界가 築港完成以來로 顯著한躍進을示하고잇슴은 旣爲報한바이어니와 昨年度漁獲統計表를보면 實로七萬餘圓의增產이라는바 築港關係로 船舶을全部收容치못하며 盛漁期에船舶의破損한事實도頻頻하엿다한다

▲昭和九年度總漁獲高

漁業別	數量	金額
鯖手繰網	[illegible]	一三二、三三三圓
明太延繩	[illegible]	一三一、一〇〇圓
蟹散網	[illegible]	[illegible]
明太刺網	[illegible]	[illegible]
機船底曳網	[illegible]	[illegible]
鯖延繩	[illegible]	[illegible]
鰤延繩	[illegible]	[illegible]
鰮流網	[illegible]	[illegible]
鰤流網	[illegible]	[illegible]
雲丹除突	[illegible]	[illegible]
和布雜採	[illegible]	[illegible]
落網(鰮)	[illegible]	[illegible]
雜魚	[illegible]	[illegible]
鰈刺網	[illegible]	[illegible]
鰤擧網	[illegible]	[illegible]
右總計		[illegible]

(新昌漁業組合調查)

【新昌】咸南新昌港의 數字가證明하는 躍進相은 屢次報導되든바이어니와 昨年度鰮油肥生產統計를보면 二十萬圓을算하엿다는 바이다

▲昭和九年度鰮油肥生產高

鰮油	三七、一二〇罐	(一罐平均二、五〇錢)
右換算	九一、八〇〇圓	
鰮粕	一三、五一九俵	(一俵平均八、五〇錢)
右換算	一一四、九一二圓	
總計	二〇七、七一二圓	

九年度分의 採金補助交付

總督府鑛山課에서는 昭和九年度의 金探鑛獎勵補助金二十一萬八千六百五圓을 三月末까지에各히 全朝鮮四十九鑛山會社에 交付하엿다 (單位圓)

▲產金獎勵補助額 一六九、〇〇〇

▲低品位金鑛石買鑛獎勵補助額 四八、〇〇〇

局鐵朝鮮米發送

四月十五日

	今年	前年	比較
釜山	[illegible]	[illegible]	[illegible]
大田	[illegible]	[illegible]	[illegible]
京城	[illegible]	[illegible]	[illegible]
平壤	[illegible]	[illegible]	[illegible]
元山	[illegible]	[illegible]	[illegible]
城津	[illegible]	[illegible]	[illegible]
合計	[illegible]	[illegible]	[illegible]
累計	[illegible]	[illegible]	[illegible]

朝鮮貿易全貌(五)

好轉의傾向이顯著 昨年槪況과그趨勢

다음에貿易에의內容을보면 輸出에잇서서는 前年에比하야 고무底靴、林檎、燕麥稍減退를示하얏스니 鐵材百四十五萬九千圓의 激增을 最高로 木材、「세멘트」等의 建設材料及 絹織物、綿絲布、水產物、砂糖、麥酒等의 衣食料品은 顯著히進展하엿다。輸入에잇서서는 內地向柞蠶生絲製紙用따루프及玉蜀黍의數品을除外하고는 거의好調를呈하엿는데 中滿洲粟二百九十五萬二千圓、豆粕二百五十五萬五千圓의激增을 비롯하야 木材、大豆、石炭、綠豆、黍及高粱等은顯著히好況을示하엿다 出入重要品의內容은左表와갓다

(가) 對滿輸出重要品二年比較

品名	單位	數量 昭和九年	數量 增減(△印減)	價額 昭和九年	價額 增減(△印減)
米(玄米로換算)	石	[illegible]	[illegible]	[illegible]	[illegible]
燕麥	同	[illegible]	[illegible]	[illegible]	[illegible]
小麥粉	千斤	[illegible]	[illegible]	[illegible]	[illegible]
鮮魚	同	[illegible]	[illegible]	[illegible]	[illegible]
乾魚	同	[illegible]	[illegible]	[illegible]	[illegible]
鹽魚	同	[illegible]	[illegible]	[illegible]	[illegible]
乾貝	同	[illegible]	[illegible]	[illegible]	[illegible]
乾蝦	同	[illegible]	[illegible]	[illegible]	[illegible]
海參	同	[illegible]	[illegible]	[illegible]	[illegible]
乾海苔	同	[illegible]	[illegible]	[illegible]	[illegible]
其他水產物	同	[illegible]	[illegible]	[illegible]	[illegible]
砂糖	同	[illegible]	[illegible]	[illegible]	[illegible]
清酒	石	[illegible]	[illegible]	[illegible]	[illegible]
麥酒	千立	[illegible]	[illegible]	[illegible]	[illegible]

(나) 對滿輸入重要品二年比較

品名	單位	數量 昭和九年	數量 增減(△印減)	價額 昭和九年	價額 增減(△印減)
醬油	石	[illegible]	[illegible]	[illegible]	[illegible]
味噌	千斤	[illegible]	[illegible]	[illegible]	[illegible]
林檎	同	[illegible]	[illegible]	[illegible]	[illegible]
柑橘類	同	[illegible]	[illegible]	[illegible]	[illegible]
魚介罐詰	打	[illegible]	[illegible]	[illegible]	[illegible]
毛皮	皮千斤	[illegible]	[illegible]	[illegible]	[illegible]
牛皮	同	[illegible]	[illegible]	[illegible]	[illegible]
石鹼	同	[illegible]	[illegible]	[illegible]	[illegible]
打綿	同	[illegible]	[illegible]	[illegible]	[illegible]
綿絲	同	[illegible]	[illegible]	[illegible]	[illegible]
綿織物	千方碼	[illegible]	[illegible]	[illegible]	[illegible]
絹織物	同	[illegible]	[illegible]	[illegible]	[illegible]
毛織物	同	[illegible]	[illegible]	[illegible]	[illegible]
護謨靴	同	[illegible]	[illegible]	[illegible]	[illegible]
護謨底布靴	千足	[illegible]	[illegible]	[illegible]	[illegible]
세멘트	同	[illegible]	[illegible]	[illegible]	[illegible]
陶磁器	萬斤	[illegible]	[illegible]	[illegible]	[illegible]
鐵器		[illegible]	[illegible]	[illegible]	[illegible]
琺瑯鐵器	萬斤	[illegible]	[illegible]	[illegible]	[illegible]
朝鮮紙	千斤	[illegible]	[illegible]	[illegible]	[illegible]
其他紙	同	[illegible]	[illegible]	[illegible]	[illegible]
木材	同	[illegible]	[illegible]	[illegible]	[illegible]
木炭	千斤	[illegible]	[illegible]	[illegible]	[illegible]
藥材	千枚	[illegible]	[illegible]	[illegible]	[illegible]
其他諸品				[illegible]	[illegible]
合計				[illegible]	[illegible]

四、對日本內地貿易

(一) 總論

昭和九年中對日本內地貿易額은移出四億七百六十九萬三千圓、移入四億三千九百六十二萬二千圓、合計八億四千七百三十一萬六千圓으로 前年에比하면 移出九千百八十三萬九千圓(二割九分)移入九千九百八十萬五千圓(二割九分)合計一億九千百六十四萬四千圓(二割九分)의激增을告하고 出入의 權衡은 入超三千九十二萬九千圓으로 前年에比하면 七百九十六萬六千圓(三割三分)의 入超加重으로되엇다 卽如左하다

品名	單位	數量 昭和九年	數量 增減(△印減)	價額 昭和九年	價額 增減(△印減)
玉蜀黍	千斤	[illegible]	[illegible]	[illegible]	[illegible]
大豆	同	[illegible]	[illegible]	[illegible]	[illegible]
小豆	同	[illegible]	[illegible]	[illegible]	[illegible]
綠豆	同	[illegible]	[illegible]	[illegible]	[illegible]
麻子	同	[illegible]	[illegible]	[illegible]	[illegible]
胡麻	同	[illegible]	[illegible]	[illegible]	[illegible]
天日鹽	同	[illegible]	[illegible]	[illegible]	[illegible]
絹織物	同	[illegible]	[illegible]	[illegible]	[illegible]
製紙用펄프	同	[illegible]	[illegible]	[illegible]	[illegible]
石炭	千噸	[illegible]	[illegible]	[illegible]	[illegible]
硝子板	千方呎	[illegible]	[illegible]	[illegible]	[illegible]
코ー크스	千斤	[illegible]	[illegible]	[illegible]	[illegible]
銑鐵	立方尺	[illegible]	[illegible]	[illegible]	[illegible]
原木	同	[illegible]	[illegible]	[illegible]	[illegible]
製材木	同	[illegible]	[illegible]	[illegible]	[illegible]
枕木	千斤	[illegible]	[illegible]	[illegible]	[illegible]
飼料	同	[illegible]	[illegible]	[illegible]	[illegible]
豆粕	同	[illegible]	[illegible]	[illegible]	[illegible]
其他諸品				[illegible]	[illegible]
合計				[illegible]	[illegible]

▲昭和九年中朝鮮對日本內地貿易額二年對照

區別	昭和九年 千圓	增減(△印減) 千圓	同上 步合 割
移出	[illegible]	[illegible]	[illegible]
移入	[illegible]	[illegible]	[illegible]
計	[illegible]	[illegible]	[illegible]
入超	[illegible]	[illegible]	[illegible]

(二) 對日本貿易의月別

今年의 對日本貿易을 月別로觀察하면、移出에잇서서는一月、六月及七月은 其大勢를左右하는米豆及肥料의 不振과生絲의市價低落으로 價額이不易하야 前年에比하야各數百萬圓의減退를示하얏스나 其餘의各月은모다 好調를呈하고 就中上半期의 二、三、四月及下半期의九、十、十一、十二月은朝鮮米의出穀이近年에업는盛況을 呈하야 結局增額上半期 三千六百九十四萬四千圓(二割四分)下半期 五千四百八十九萬四千圓(三割三分)、年額九千百八十三萬九千圓(二割九分)에達하얏다 다음에 移入에잇서서는 一周年을通하야終始好況을 持續하고特히五月以降加速度의好調를示하야上半期四千六百七萬圓、下半期五千三百七十三萬五千圓、年額九千九百八十萬五千圓의激增을告하얏다 如斯히 移入貿易이 周年好況으로終始하얏슴은 米價의昂騰、輸出貿易의活潑、其他財界의好況으로 各種穀物을비롯하야 朝鮮人의 生活必需品의 消化가順調로웟고 또各種企業의勃興、其他朝鮮內產業의發展으로棉花、綿絲、肥料等의生產原料品及鐵材、機械類、木材、「세멘트」等의 事業材料入荷가活潑을 呈하얏슴에由因한다。

▲對日本內地貿易月別二年對照 (單位千圓)

月別	移出 昭和九年	移出 增減(△印減)	移入 昭和九年	移入 增減(△印減)
一月	[illegible]	[illegible]	[illegible]	[illegible]
二月	[illegible]	[illegible]	[illegible]	[illegible]
三月	[illegible]	[illegible]	[illegible]	[illegible]
四月	[illegible]	[illegible]	[illegible]	[illegible]
五月	[illegible]	[illegible]	[illegible]	[illegible]
六月	[illegible]	[illegible]	[illegible]	[illegible]
上半期計	[illegible]	[illegible]	[illegible]	[illegible]
七月	[illegible]	[illegible]	[illegible]	[illegible]
八月	[illegible]	[illegible]	[illegible]	[illegible]
九月	[illegible]	[illegible]	[illegible]	[illegible]
十月	[illegible]	[illegible]	[illegible]	[illegible]
十一月	[illegible]	[illegible]	[illegible]	[illegible]
十二月	[illegible]	[illegible]	[illegible]	[illegible]
下半期計	[illegible]	[illegible]	[illegible]	[illegible]
年計	[illegible]	[illegible]	[illegible]	[illegible]

水產開發目標 調查會設置

農林省國策決定

【東京電話聯合】水產漁業開發에 對하야 農林省에서는 北洋漁業에 相當히注力하는터인데 他遠洋遠海漁業等은 輕視되고다만南洋鮪漁業에 就하야試驗調查를하는 程度에不過하야最近全面的水產國策을 確定하자는要望이關係方面으로부터惹起되어 去議會에서도要求가잇섯슴으로農林省은近間水產調查會를 設置하고이機關에서有力한國策을決定키로되엿다 關係各省營業者及本事業에對한權威者를委員으로할것으로 機關設置時는 去議會에서 審議未了가된北洋漁業取締法과如함도 再次吟味될것으로서 從來農林省만으로部分的施設밧게업던 水產漁業에劃期的進展을齎來할것이라하야 注目된다한다

鑛業權設定·移動

登錄番號	鑛種	鑛區所在地	登錄月日	鑛業權者住所氏名
一一三五〇	金銀銅鉛亞鉛	咸南新興郡元平面	四月十三日	京城府南大門通 朝鮮鑛業開發株式會社
一一三五一	同	咸州郡下岐川面	同	同
一一三五二	砂金	慶南居昌郡加北面	同	密陽郡山外面 孫秉合 同 代表者 安奇 同 表碩文憲
一一三五三	金銀鑛	咸南永興郡橫川面	同十四日	高原郡水洞面 代表者 崔炳斗 同 郡內面 金昌琛 同 水道面 申錫垢 同 申春堤
一一三五四	同	全北鎭安郡馬靈面	同	舒川郡西南面 代表者 羅栗相 同 羅機鎭
一一三五五	同	忠北鎭川郡文白面	同十六日	京城府需昌洞 金聖駿
一一三五六	砂金	京畿利川郡戶法面 麻長面	同	東京市麻布區 平木鹿治
一一三五七	石炭	咸北鏡城郡朱乙溫面	同	仁川府山手町 後藤連平
一一三五八	金銀鑛	咸南長津郡新南面	同	京城府崇四洞 代表者 德永秀三 長津郡新南面 池源永
一一三五九	同	全南順天郡松光面 寶城郡文德面	同	順天郡樂安面 代表者 朱榮浩 同 別良面 文章洙
一一三六〇	同	江原平昌郡大和面	同	三陟郡下長面 南承烈
一一三六一	同	平北熙川郡東面	同十八日	山口縣宇部市大字沖ノ山 沖ノ山炭鑛株式會社 代表者 藤衛 同 京城府古市町 金野 澤村亮一 同 龍木町 洲盛政市 大阪市東區伏見町 東洋金山株式會社
一一三六二	同	忠北永同郡楊江面	同	[illegible]
一一三六三	砂金	忠南洪城郡[illegible]面	同	京城府仁寺洞 代表者 [illegible]玉 保寧郡周浦面 李[illegible]泰
一一三六四	金銀鑛	咸南定平郡[illegible]面	同	咸興府朝日町 金[illegible]
一一三六五	同	全北鎭安郡馬靈面 鎭安面	同	全州郡全州邑老松町 吳彰[illegible]
一一三六六	同	江原洪川郡南面	同十九日	京城府橋南洞 [illegible] 安城郡安城面 閔[illegible]
一一三六七	金銀鉛鑛	平北寧邊郡[illegible]面	同	水原郡水原邑 代表者 李[illegible] 京城府孝子洞 李汝柱
一一三六八	金銀鑛	全南順天郡順天邑	同二十日	光州郡光州邑 代表者 吉次 入部熊六 正喜
一一三六九	同	忠南公州郡木洞面	同	論山郡[illegible]城面 尹錫範
一一三七〇	金銀銅鑛	京畿抱川郡永中面 一東面	同	抱川郡西面 代表者 文商圭 京城府[illegible]會洞 李[illegible]
一一三七一	硫化鐵鑛 重晶石 明礬石	慶南金海郡二北面 生林面	同	大阪市東淀川區新高町 新左衛門
一一三七二	金銀鑛	忠南公州郡灘川面	同廿二日	公州郡公州邑 代表者 藤澤榮 藤澤英夫
一一三七三	砂金	京畿抱川郡永中面 蒼永面	同	京城府三坂通 田中盛敏
一一三七四	タングステン 水鉛鑛	江原通川郡臨南面	同	元山府本町 林大四郎

暴風前夜 (139)

咸大勳 作 金熊超 畫

출옥 (5)

「선생님!」

성희의 말소리는 떨리엇다

「네?」

「선생님이 말슴하시는것을 저는 누구보다도 더잘알어요! 저 개인의 애정보다도 민족과 사회를위하는 그정성된 마음을 저는잘아려요! 선생님의 그민족과사회를 위하는 그럴정성의에 저는 더욱 선생님을 존경하게 되고 선생님을 사랑하게되엇이야요! 그러니깐 저는결코 선생님의 한개인을 사랑하는것보다 그민족과 사회를 위하는 그물과가튼 열정과 굿세인힘을 사랑하는것이야요! 물론 선생님이 그런사상을 가지시지 안엇다면 저는 선생님을 존경하고 사랑하지 안헛슬런지도 몰우지오!」

「그럿습니가……」

「그래요 참으로 그래요! 저는 간도서도 선생님을 따려고 준비한일이잇서요……그러고 짐을싸든일이잇고 여긔와서두 하르빈으로 따려가려고 결코 선생님을 따려가는의의가 그저 사랑의단꿈속에 폭은히잠들려는 생각만은 결코안이엇서요 민족을 위하고 사회를 위해 비바람 눈보래를 무서워하지안코 오즉굿한 마음으로 꾸준히 노력하시는데 대하여 어쩌면 이 약한몸으로나마 선생님의일을 조금이라도 도울수가잇슬가 어쩌면 선생님과가티 저도 발거름을 가티하여 일해볼수가 잇슬깨? 어쩌면 즉접 무슨 일을해서 드리지는 못하더래도 피로에지친몸을 제손으로 위로나마해드려 선생님의하시는 일에 간접으로라도 도와드릴수가 잇슬까하는 정성된마음으로 선생님을 따러가려한것이야요……」

「네 감사합니다……」

「감사할 까무것도 업서요 저는 다만 이신조를가지고 선생님을 사랑하는것뿐 아니까요……」

「그럼 나는 행복스럽습니다」

「천만에요 선생님을 제가사랑할수잇다면 제가 참말로 행복스럽고 기뻐요…… 그럼선생님을 사랑하는 그렴으로제가조아하는 이데리 시하나를들려드릴가요 이건 선생님께 제가드리는 시라고해도 조흘만한것이니깐요……퍽아름답고조하요。」

「이언데 넘고넘어 제게로와요
크다란사회(社會)를 잇지마시고
기쁨으로 저를랑차저주세요
오사이다、당신혼자 나를차저서
전행정(全行程)에 이몸아그대동지(同志)인것을……
오시는길에 끄님어지 잇지마세요」

「퍽조치오?」

성희가원문으로 시를 두번이나 외이고나서 이러케 조선말로 그대의를 따서 번역을하엿다

「참조습니다 그게 누구시야요?」

신민이는 감격한듯이 물엇다

「작자는몰우겟서요!로투겐ー넵호의 단편가운데 인용되엿는데 퍽그나조아서 이데리말은몰으면서두 그걸 외우지오……」

「참조흡니다……저는 시는잘몰라두 그것은 참 훌륭한시인데요」

「네! 그리세요……그래서 저는 이시에 나타난것가튼 생각으로 선생님을 사랑해요!」

「고맙습니다 두손길마조잡고우리는 영원히 사랑과 일로써 일평생을 지내일수잇가요?」

신민은 그큼다란손으로 보드러운성희의 손을 굿게잡엇다

喜谷實母散

히곡실모산

婦人良藥

若葉은 빗난다!!

幸福의春婦人病가튼것은듯기에도엄하다

喜谷實母散의愛用者에婦人病이잇단말은듯지못하엿소

婦人病을곳칩시다!

四季感氣 產前產後 足腰冷込 惡阻 月經不順 脚氣浮腫 經期腹痛 流產早產 腰氣 頭痛眩暈 子宮病 히스테리

定價 一回分二十錢 三日分五十錢 七日分一圓十錢 十四日分二圓十錢 卅一日分四圓五十錢

本舖 喜谷市郎右衛門商店